El Majadero de Artemisa

Instituto Cubano por la Libertad de Expresión y Prensa

ICLEP PERIODISMO CIUDADANO CON Y PARA EL PUEBLO Abril / 2021 Año 7 edición 143

Desangrada en el proceso de parto, resultado del diagnóstico errado de una doctora, fallece junto a su bebé Liraisi Arzola, de 29 años de edad

>> 04

Artículo

El noticiero de la televisión cubana, la orquesta del Titanic

>> 05

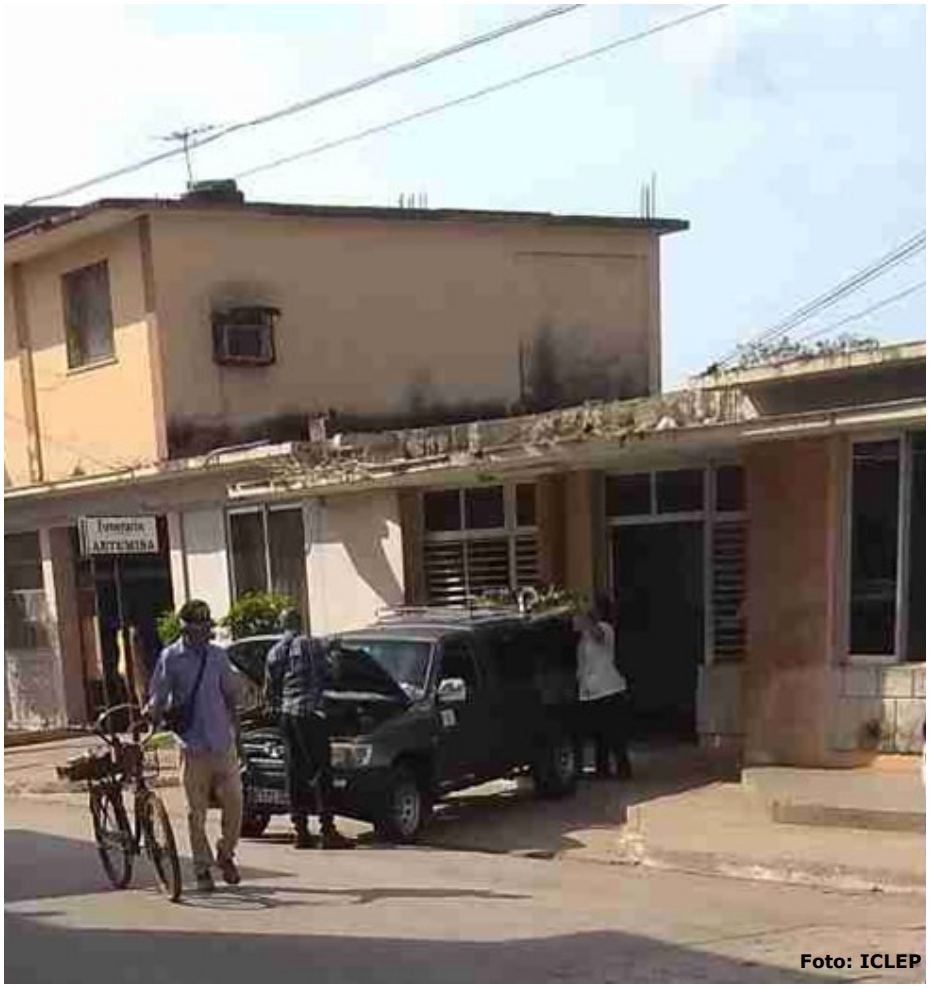

Foto: ICLEP

Carro fúnebre roto en el momento de salir a un entierro, abril 18, Artemisa

Protestan familiares de un difunto por reparación del carro fúnebre con el cadáver encima en el instante de salir para el cementerio

Titulares

Se convierten en sitios de dolor y gritos salas postoperatorias por falta de dipirona

>> 02

Consternación en el poblado Pilar por ola de violencia que ya cobró la vida de un joven

>> 06

Desaparecida desde hace 4 días joven madre cuando iba rumbo a la casa de su abuela

>> 02

Acuden al trapo las mujeres artemiseñas ante la falta de almohadillas sanitarias

>> 03

Farmacia artemiseña. Foto: ICLEP

No encuentra apoyo en la policía local familia de joven desaparecida

Roldan López

Artemisa, 18 de abril, (ICLEP). Desaparece una joven madre cuando iba rumbo a la casa de su abuela, donde luego de cuatro días de angustia familiar la policía artemiseña lejos de apoyar a los padres muestra 'la más cruel indiferencia en medio de una sarta de groserías', según dijo la madre de la joven desaparecida Alina Roque Piedra.

La muchacha, Yaneysi Batista, había comunicado a sus padres este 14 de abril que se dirigía hacia la casa de su abuela paterna, pidiendo a la madre que se hiciera cargo del cuidado de su pequeño hijo hasta que ella regresara, cosa que nunca hizo, algo inusual en ella.

Yaneysi Batista. Foto: ICLEP

"Las veces que hemos tratado con Lorenzo, el carpetero de la policía, ha sido frustrante, grosero y falta de sensibilidad para una madre cubana que tiene a su hija desaparecida. No imagino cómo el sistema no se percata que tienen este tipo de individuos en sitios donde la gente va en busca de apoyo. Dio un piñazo en el buró y nos botó", dijo Roque Piedra.

Lo último que se supo de la joven fue que quince minutos después de haber partido realizó una llamada al móvil del padre, que éste no pudo atender en ese momento.

Se convierten en sitios de dolor y gritos salas postoperatorias

Annelise Conde

Artemisa, 19 de abril, (ICLEP). Entre alaridos de dolor y maldiciones al régimen, las salas posoperatorias en los hospitales artemiseños han declinado en sitios que en nada se diferencian a las descripciones del infierno, debido a la falta de medicamentos para aliviar el dolor.

Policlínico. Foto: de archivo

Médicos de hospitales y consultorios informan a pacientes y familiares dirigirse a la calle, dígase mercado negro, en busca de insumos como jeringas y troquel, y medicamentos como antibióticos y dipironas para calmar el dolor de pacientes operados.

"Mi hijo está recién operado y tiene infestada la herida por lo que le indicaron penicilina cada seis horas. La penicilina la tenemos, pero en el consultorio no hay jeringuillas. El médico dijo que buscara en el mercado negro que es donde único puede haber", declaró Minerva Cisneros.

Cristina Bueno, paciente hospitalizada en la sala de medicina interna dijo que tuvo que ceder a una viejita que ocupaba la cama contigua una ampolleta de dipirona, debido a que no dejaba de maldecir al régimen y gritar de dolor. Añadió que como la señora había otros pacientes.

CONOCE TUS DERECHOS

Convención contra la Tortura y Otros Tratos o Penas Crueles, Inhumanos o Degradantes

Adoptada y abierta a la firma, ratificación y adhesión por la Asamblea General en su resolución 39/46, de 10 de diciembre de 1984

Entrada en vigor: 26 de junio de 1987, de conformidad con el artículo 27 (1)

Continuación

… o se sospeche que ha cometido, o de intimidar o coaccionar a esa persona o a otras, o por cualquier razón basada en cualquier tipo de discriminación, cuando dichos dolores o sufrimientos sean infligidos por un funcionario público u otra persona en el ejercicio de funciones públicas, a instigación suya, o con su consentimiento o aquiescencia. No se considerarán torturas los dolores o sufrimientos que sean consecuencia únicamente de sanciones legítimas, o que sean inherentes o incidentales a éstas.

El presente artículo se entenderá sin perjuicio de cualquier instrumento internacional o legislación nacional que contenga o pueda contener disposición de mayor alcance.

Artículo 2

1.Todo Estado Parte tomará medidas legislativas, administrativas, judiciales o de otra índole para impedir actos de tortura en todo territorio bajo jurisdicción.

(Continuará)

Policías artemiseños arrastran por el piso a un anciano achacoso

Katherine Torres

Artemisa, 15 de abril, (ICLEP). Arrastran y humillan dos policías en la acera frente a su vivienda al señor Asnardo Llerena, de 65 años de edad, delante de los vecinos, incluido hijo y nieto, que había salido de la casa ante los gritos de auxilio de una vecina, por no portar nasobuco, dijo este jueves su hijo, también nombrado Asnardo.

"Estaba sentado en la sala de la casa, que queda cerca de la de mi padre, cuando escucho los gritos de auxilio de una señora. Mi padre se pone a calmar a la señora que se había lastimado cuando por la esquina aparecieron estos dos policías. Mi padre trató de explicar la situación y no quisieron escuchar. Los vecinos acudieron en defensa, tampoco quisieron escuchar. El objetivo era la multa. Ante la insistencia de mi padre por explicar terminaron arrastrándolo por desacato", declaró Asnardo hijo.

En la estación de la policía, todavía con las esposas puestas cuando su hijo lo vio, fue multado con 2 000 pesos cubanos. Desde el atropello el nieto de Asnardo, de cinco años de edad, no ha querido salir de la casa por temor a la policía.

Asnardo, lesiones. Foto: ICLEP

Acuden al trapo las mujeres ante la falta de almohadillas sanitarias

Yeriet Vázquez

Artemisa, 20 de abril, (ICLEP). Vuelven a usar trapos y otros recortes de telas en el periodo menstrual, según dijeron el martes la mayoría de las 569 mujeres, que desde hace cuatro meses no pueden adquirir almohadillas sanitarias, algo que en lo que va de año no ha sido suministrado a las farmacias del territorio.

"Desde el año pasado no puede comprar las intimas en la farmacia. Cada mes cuando preguntas si entró dicen que de eso nada. Parece que a la fábrica se le olvidó que las mujeres necesitan las íntimas. El caso es que en la farmacia hace mucho que no hay, pero en el mercado negro se consiguen fácilmente por el precio de 60 y 80 pesos cubanos. Creo que la fábrica suministra primero a la gente del mercado negro. Es la corrupción, amiga", declaró para El Majadero de Artemisa la joven Yanet Penalba.

Las mujeres consultadas coinciden en el criterio de que en las tiendas del régimen que venden en Moneda Libremente Convertible (MLC) no faltan las almohadillas sanitarias, pero que la inmensa mayoría de ellas no cuenta con dólares.

Farmacia. Foto: ICLEP

Sociales: como prevenir y tratar contagio por coronavirus

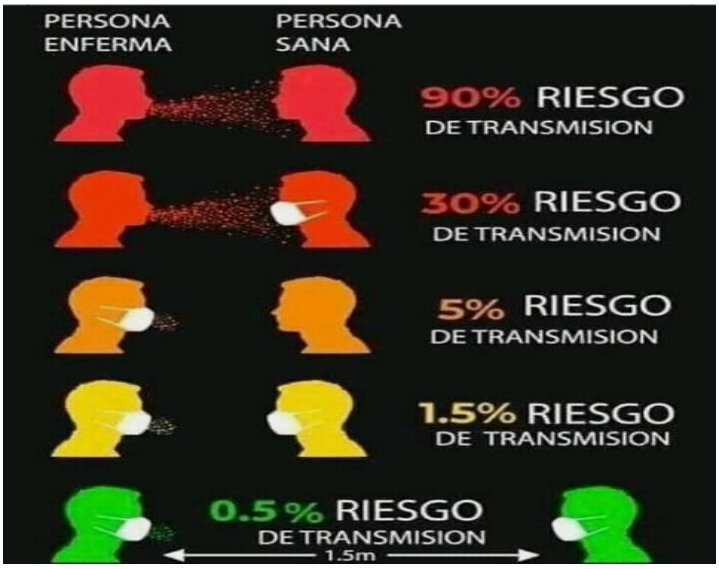

Muere joven y su bebé en proceso de parto por mala práctica médica

Yhosan Torres

Artemisa, 18 de abril, (ICLEP). Desangrada en el proceso de parto, resultado del diagnóstico errado de una doctora, falleció este domingo en el hospital Ciro Redondo junto a su bebé la joven Liraisi Arzola, de 29 años de edad.

"Ella comenzó con síntomas de parto la misma noche del dia 18 de abril y de inmediato la llevamos al hospital provincial Ciro Redondo, donde fue atendida por la doctora Belquis, quien le hizo la orden de ingreso y la envió a la sal de ginecología. Según la doctora aún no estaba de parto. A partir de aquí, de este preciso momento, se desencadenó el desastre, porque ya estaba de parto y la demora la mató", declaró con lágrimas en los ojos para El majadero la madre de Liraisi Teresa Castillo.

Agregó Castillo que cuando los médicos se percataron del error era tarde. A su hija la hicieron pasar por todo, según dijo, hasta que el niño nació muerto. Una hora más tarde la joven falleció, dejando huérfana a una niña de seis años de edad y destruida la familia.

Sala de ginecología. Foto: ICLEP

Regresan miles de hogares cubanos a la leña como medio de cocción

Andy Legrá

Artemisa, 20 de abril, (ICLEP). Retroceden las familias cubanas a la cocción de los alimentos con leña, donde cocinar con gas licuado o electricidad constituye un lujo para miles de hogares después de la Tarea Ordenamiento impuesta por el régimen, dijo este martes el artemiseño Carlos Carmona.

"Todo ha involucionado. Este país cada día va para atrás. Ante la imperiosa necesidad de ahorrar para comprar los productos de la canasta básica, después de la subida de precios, quién puede darse el lujo de comprar gas. El nuevo salario no alcanza para cubrir las necesidades básicas. A eso nos ha llevado esta junta militar", concluyó Carmona.

"Nunca pensé que volveríamos a cocinar con leña. Es muy duro llegar del trabajo a encender una fogata y llenarse los ojos de humo. Eso solo lo sufrimos los cubanos", afirmó Julio Andrés Tapia.

Rafael Espino, funcionario de Cuba Petróleo (Cupet), dijo al Majadero de Artemisa que las ventas de gas han caído 40 por ciento.

Cocinando con leña. Foto: ICLEP

Catalogan de desastrosa la atención médica en el policlínico Tomás Romay

Martha Rentería

Artemisa, 22 de abril, (ICLEP). A cuatro horas de espera, una de ellas por visita de la única doctora al baño, justificación esgrimida con frecuencia por galenos de guardia, se elevó este jueves la demora en el policlínico Tomás Romay para ser atendido, donde pacientes adoloridos no lograron contactar a funcionarios de la institución en busca de respuestas.

"Cuando llegué al policlínico me tomaron el nombre y dijeron que esperara a que me llamaran. Le dije que tenía mucho dolor que casi no podía aguantar. Varias horas después fue que me tocó el turno. En ese instante la doctora abandonó la consulta para ir al baño y yo rabiando de dolor. En el baño tardó una hora y algo", declaró Calina Suárez, quien había acudido al policlínico por un fuerte dolor abdominal.

"Mi mamá entró a la consulta y discutió con la doctora, pero esta la mandó a salir y le dijo que tenía que esperar porque ella era una sola. Terminó diciendo que, si estaba tan apurada que fuera a otro lugar", dijo Yandi Miranda, la hija de una señora con cólico nefrítico.

Cola en el policlínico. Foto: ICLEP

Migdalia Junco afirmó que llegó al policlínico a las diez de la mañana y a la una de la tarde fue que pudo atenderse, según dijo, después que doctora y enfermera pasaron a todas sus amistades, incluyendo los que llevaban jabitas con regalos.

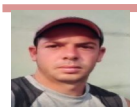

La orquesta del Titanic

Daniel Camejo

"Lo del noticiero no tiene nombre. Si uno está viviendo la realidad, qué sentido tiene tanta mentira", dice Esteban, ciudadano común y corriente que nunca ha tenido contacto con un disidente; solo es partícipe de la tragedia cotidiana en que han declinado los hogares cubanos para conseguir el sustento de cada día. Ahora, no se trata, los que se quejan, de personas contrarias a la ideología marxista, es más complejo que esto, supera la ideología, es el pueblo que tiene hambre. Un pueblo que cada día a las ocho de la noche, en el noticiero de la televisión, se enfrenta al supermercado más abastecido del planeta. Ahí, desde su plano estrecho de cámara, hay de todo. No falta nada. ¿Quién puede negar que no es un caso de genocidio psicológico contra un pueblo? Sencillamente, crimen de lesa humanidad. Sentarse frente al aparato después de una jornada agotadora en la calle, en busca de algo de distracción, las tripas rugiendo, y de la nada la abundancia. La ansiedad de los cubanos se dispara. Esta es la razón que dio origen al último apodo del noticiero, 'La orquesta del Titanic'.

El origen del mote no es muy rebuscado. La orquesta del Titanic continuaba tocando como si el barco no se estuviera hundiendo. Señores, hay que ver con que triunfalismo vacío se trasmiten las informaciones, en lugar de ir a las raíces del desastre, debatir los problemas. Según el noticiero en Cuba todo marcha a pedir de boca. Incluso, cuando pasan imágenes de niños en un círculo infantil lavándose las manos como parte de las medidas contra La Covid, el jabón es marca Lux –por cierto, jabón imperialista–, un artículo desaparecido de las tiendas a las cuales tiene acceso la mayoría de los cubanos. La crema dental, Colgate –también imperialista–, y las viandas cubiertas en celofán de futuro: cosecharán, producirán, alcanzará tal cooperativa socialista tantos quintales de no se sabe qué, etc. Las personas se preguntan: ¿hasta cuándo? Basta con una realidad que no existe. Basta de crear falsas expectativas, de jugar con la miseria de un pueblo agonizante por la falta de todo. A nadie ya se engaña, la gente se sabe el libreto: no se cosechó lo planificado, vamos a ver, primero, el bloqueo; y quizás, quien sabe, un ciclón, la sequía o el polvo del Sahara.

Mientras esto sucede, mientras el Titanic dispersa escenarios virtuales a todo vapor, para los de estómagos rugientes que a la mañana siguiente osen alzar la voz en la calle, la represión. Esto es la doctrina de la zanahoria y el tolete. Lo bueno, la zanahoria, el supermercado de todas las noches: el noticiero estelar de la televisión cubana; lo malo, el bastonazo de la policía, para los ingratos que no pudieron comprar la noche anterior en el supermercado de las ocho de la noche. No obstante, todo tiene límites. Crece el estrés y las preocupaciones de los que son muchos y están aplastados. No es noticia la frecuencia con que se están y está apareciendo a lo largo de toda la isla los focos de rebeldía y los conatos de estallido social. Como dice el refrán, no hay mal que dure cien años ni cuerpo que lo resista. Al final, el Titanic se hundió; y la orquesta también.

Noticiero de televisión . Foto: de archivo

Sobre el idioma

Dificultades en el uso del adjetivo y del adverbio

- Algunos adverbios, al igual que ciertos adjetivos, también admiten grado de significación.
- Los adverbios, además de modificar a un verbo, pueden también modificara otro adverbio o a un adjetivo:

Juan camina **muy despacio.**	Se vistió **demasiado aprisa.**	Jorge es **muy inteligente.**	La finca es **demasiado grande.**
Verbo: **camina**	Verbo: **vistió**	Verbo: **es**	Verbo: **es**
Adverbio: **muy**	Adverbio: **demasiado**	Adverbio: **muy**	Adverbio: **demasiado**
Adverbio: **muy**	Adverbio: **aprisa**	Adjetivo: inteligente	Adjetivo: **grande**

Consternación y dolor en el poblado Pilar por ola de violencia

Yaliesqui León

Artemisa, 16 de abril, (ICLEP). Una escalada de violencia sin precedente asola al poblado Pilar en los últimos meses, destacándose agresiones físicas entre mujeres, hechos vandálicos a establecimientos públicos y peleas callejeras casi siempre con armas blancas, donde en la más reciente de estás fue asesinado el estudiante Luis Andrés, de 16 años de edad.

Según testigos del hecho, ocurrido en la calle 1era., un muchacho llamado Maykel, 29 años de edad, propinó una cuchillada a Luis Andrés, atravesándole el corazón. Se supo más tarde que el móvil del crimen estaba relacionado con la venganza por riñas anteriores.

Otra riña violenta había ocurrido el día anterior en la cola del pollo en el quisco del parque, cuando un individuo conocido por El Brother, le dio un tubazo a Andy Blanco, el dependiente del quiosco.

Rolando Valdés, vecino de Pilar, dijo a este medio que la gente después de la Tarea Ordenamiento anda como loca, por cualquier cosa sacan los cuchillos.

Sepelio de Luis A. Foto: ICLEP

Niños menores de 7 años se quedan sin leche este lunes en Artemisa

Yuniel Cinta

Artemisa, 19 de abril, (ICLEP). Al menos 128 niños menores de siete años se quedaron sin leche, que llegó en malas condiciones a las bodegas artemiseñas este lunes pasadas las cinco de la tarde, donde la totalidad de las bolsas en que se comercializa el producto estaban hinchadas por la falta de refrigeración.

"Hace varios días la leche está demorando en llegar a las bodegas. Primero, hay que estar pendiente a cuando llega, preguntando a todo el que pasa. Uno no se puede concentrar en el trabajo", explicó la madre de las niñas de 2 y 4 años de edad Anet Legrat

"La información que hay hasta el presente es que hay problemas con el combustible. Toda la provincia tiene problemas con el combustible. No es otra cosa, no hay petróleo", dijo el bodeguero conocido por Pepe a una pregunta sobre la demora de la leche.

La situación de la leche cortada ha puesto contra la pared a madres como Yadira socarrás que no puede darse el lujo de comprarla a particulares.

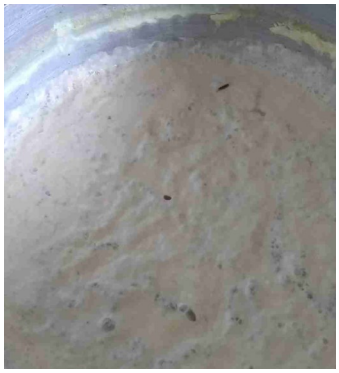

Leche cortada. Foto: de lectora

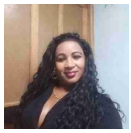

Provoca otro accidente un hueco dejado en la calle por una empresa del régimen

Yudisleidis Carmona

Artemisa, 22 de abril, (ICLEP). Cae otro ciudadano en el hueco dejado en la calle por una empresa del régimen, esta vez un joven de apenas 17 años, luego que la noche del jueves no pudiera esquivar el orificio debido a la oscuridad, causándole varias heridas de consideración en ambas piernas.

Un vecino había contratado a la empresa estatal para conectarse a la tubería maestra. Según otros vecinos el individuo pagó ilegalmente a trabajadores de Acueductos y Alcantarillados para llevar agua hasta su casa en detrimento del resto del vecindario. El habitual desempeño de los trabajadores del régimen, acostumbrados a la chapucería, no llevaron a buen término la ilegalidad. El hueco ha lesionado a más de 5 personas.

"Aquí vive mucha gente que no puede cargar agua ni pagar pipas de agua. Dígame usted si los días que ponen el agua un individuo la acapara para casi toda, además de que ese hueco continúa cobrando víctimas. Hay mucha corrupción", declaró Ana Ibis Martínez, residente en la calle 25 entre 54 y 56.

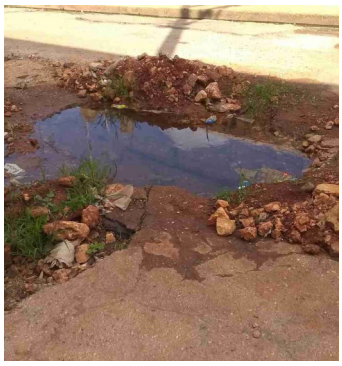

Hueco en la calle. Foto: ICLEP

Además de que el 90 por ciento de los vecinos preguntados desaprueban la perforación en la tubería maestra, la mayor preocupación de los vecinos recae en la creciente accidentalidad que está acarreando el hueco en la calle.

Si no tumbas te tumban

Liusbel Piloto

Las semanas y semanas de mesas redondas para intentar explicar algo que no tiene explicación, el paquetazo de ajuste económico en medio del desastre en que se encontraba el pueblo cubano debido a la pandemia, no ha puesto freno al nerviosismo de la gente por comprar y revender. Es incontenible y masivo. Y no hay represores para vigilar a tantas personas. Vende y compra el militante del partido comunista; el estudiante que espera por la apertura de escuelas y universidades; roba y vende el delincuente, que ahora se camufla en el seno del floreciente y extendido mercado negro. Ya nadie sabe quién es delincuente y quién no. Todo el mundo está en lo mismo y el régimen no está en capacidad de controlar. El nerviosismo por sacarle algunos pesos al ciudadano adyacente brota de los ojos de la gente, es incontenible. Si no tumbas te tumban.

La gran idea de superponer dos crisis, una encima de la otra, ha cambiado radicalmente a la isla. Es el único país del planeta que lejos de diseñar planes de ayuda por la crisis sanitaria ha dado otra vuelta de tureca. La respuesta de la ciudadanía, dale al que no te dio; y para bien o para mal, el más próximo es el vecino. Nadie cree en nadie. Si el vecino tiene un medicamento no lo regala, como antes de la implementación de la Tarea Ordenamiento, lo vende; aunque el prójimo esté muriendo. En tal nivel de deshumanización ha caído la isla por la genial idea de apretar cuando menos se podía, en una sociedad diseñada para que el dinero apeste. En una sociedad donde se satanizó al dólar, como engendro del enemigo. Ahora, si no tiene el menudo del imperialismo no se es más que un trapo de cocina. De aquellos principios nada, eran verdes y se los comió un chivo.

Por otro lado, nadie en este país está en poder de detener el alza sostenida de los alimentos básicos. Hoy, 14 de abril, la libra de arroz oscila entre 40 y 60 pesos Moneda Nacional, en función del territorio. La libra de frijol subió de 12 a 70 pesos MN, la libra de carne de cerdo hasta 140 pesos MN, etc. Todavía no se ha inventado la multa ni la cárcel que ponga coto a la inflación galopante, que según dijo Alejandro Gill, se esperaba iba ser controlada. Palabras al aire, como lo estamos viviendo y hemos vivido durante hace sesenta años. Tendrían que convertir cada municipio en cárcel y quedarse ellos fuera del alambrado, los de partido y gobierno, que al final también son delincuentes; la vida lo ha mostrado y bien demostrado: con las provisiones que se alimenta la familia de un funcionario se alimentan veinte familias del pueblo. Lo horrible del asunto radica que, entre cubanos, nos estamos despedazando por actitudes que nos habían inculcado desde la enseñanza básica que eran propias de la sociedad capitalista, donde el hombre en pos de dinero era enemigo del hombre. Alguna semejanza, si es que existe, es pura coincidencia. Espejismo. El nerviosismo galopante por sacarle lasca al prójimo es solo un juego socialista entre cubano. Algo inocente de hombre nuevo; y se llama: quién jode a quién.

Nacionales

Y salió! Cuba publica el esperado Decreto-Ley de Bienestar Animal

Luego de una larga espera tras su el anuncio de su aprobación, la Gaceta Oficial de Cuba publicó hoy, en su edición Extraordinaria No 25, el Decreto-Ley 31/2021 de Bienestar Animal, y su respectivo reglamento de aplicación.

El texto reconoce que es fruto de un reclamo ciudadano, en tanto fueron distintos agentes de la sociedad civil cubana quienes abogaron continuamente por su implementación.

"Lo que está pasando en Cuba ahora es la muestra de que este pueblo se cansó, que ya no aguanta más": Maykel Osorbo

Uno de los barrios más pobres de La Habana fue otra vez escenario de un suceso poco frecuente en Cuba: una protesta contra el gobierno.

El pasado fin de semana, vecinos de San Isidro, en La Habana Vieja impidieron que la policía esposara y detuviera al rapero contestatario Maykel Osorbo en un inusual desafío a las autoridades, según muestran videos publicados en redes sociales.

Muchos vecinos siguieron al rapero hasta la sede del Movimiento San Isidro e iniciaron una protesta callejera.

Internacionales

Moscú vende la Sputnik al mundo mientras importa su propia vacuna

Moscú aspira a abastecer al mundo de vacunas, o al menos ganar esa batalla. Pero la vacunación va lenta dentro de Rusia y el país está lejos de tener potencia para surtir a los demás. Por eso está intentando subcontratar la producción de la vacuna en múltiples países para abastecer no sólo a otras naciones: también a sí misma.

Oportunidades

En venta moto 0 Km

Contactar a Osmanis a través del 52859025

Se vende bicicleta para niño

Llamar a Anisleydis Arrastria al 47364239

Consejo de redacción

Directora: Mabel Páez Díaz

Redactor / Editor: Reisel Acosta Aquino

Periodistas: .Roldan López, Annelise Conde, Yeriet Vázquez, Katherine Torres, Daniel Camejo, Liusbel Piloto, Yhosan Torres, Andy Legrá, Martha Rentería, Yaliesqui León, Yuniel Cinta, Yudisleidis Carmona.

Email de la sede : mabelgreeneyes@gmail.com **Teléf. Móvil: (+53) 52973788**

Dirección de la sede: Calle 25 final, finca Calderón, provincia Artemisa.

Dirección ejecutiva en Cuba	**Teléfono**
Drt. ejecutivo: Alberto Corzo Corzo	54559398
Drt. de capacitación: Pedro Luis Hernández	54843711

Dirección general en EE.UU

Drt. general: Normando Hernández González

Drt. administrativo: Ervin Ibarra

Email del instituto: institutocubano@gmail.com

Si usted desea recibir nuestros boletines vía correo electrónico, por favor, escriba a: mabelgreeneyes@gmail.com

Distribución gratuita