El Majadero de Artemisa

Instituto Cubano por la Libertad de Expresión y Prensa

ICLEP PERIODISMO CIUDADANO CON Y PARA EL PUEBLO Diciembre / 2021 Año 7 edición 158

Destina régimen cubano las pocas producciones de helados a tiendas por divisas privando a toda una generación de niños de esta golosina

>> 03

Suena fuerte el ruido migratorio en la isla cubana

>> 06

Accidente, 13 de diciembre, Artemisa

Régimen cubano renta carro a turista con desperfectos técnicos que provoca accidente en la vía pública dejando un lesionado en estado crítico

Artemisa/sanidad

Cierran círculo infantil por brote masivo de sarna

>> 08

Interrumpe plaga de garrapatas prácticas de béisbol

>> 08

Sin alcohol para las curaciones en hospital de Artemisa

>> 09

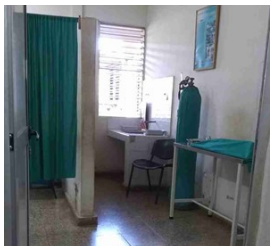

Directivos echan a un lado denuncia sobre dengue

Dallan Calderín

Artemisa, 4 de diciembre, (ICLEP). Pide doctora de posta médica a vecinos que gestionen por su cuenta en la dirección de salud la presencia de autoridades, ante el poco interés de sus superiores a informes sobre la insalubridad de una zanja, donde próximo a ella se hallaron el sábado tres criaderos de mosquitos Aedes aegypti.

En la zanja, que cubre el desagüe de aguas albañales de una extensa zona de la ciudad, es día raro donde no floten animales muertos. La presencia de resto de alimentos en descomposición y material plástico también es una constante no atendida por las autoridades.

Calle Peralejo. Foto: ICLEP

Esta semana al hedor que emana del lugar los vecinos descubrieron a pocos metros del torrente fétido tres focos de mosquitos Aedes aegypti, hallazgo que condujo a los vecinos a presentar la denuncia en el consultorio médico de la zona.

"Hay siete casos de dengue en el barrio y no sabemos si la zanja tiene que ver con esto", dijo la vecina Nesta Quintero.

La pasividad de funcionarios locales del régimen para atender la sanidad del pueblo una vez más muestra la falsedad de la avalancha de propaganda oficialista.

Continua en aumento la carne de cerdo en Artemisa

Carlos A. Rojas

Artemisa, 6 de diciembre, (ICLEP). En apenas cuatro días, la carne de cerdo en Artemisa escaló de 200 a 250 pesos, un 25%, debido al incremento del cerdo en pie, resultado del desplome en la existencia de soja y pienso en el mercado negro.

Carne de cerdo. Foto: ICLEP

Lo que constituye para los cubanos un problema existencial por ser la carne de cerdo la única proteína animal con presencia en la mesa, con la llegada del paquetazo neosocialista Tarea Ordenamiento, que disparó cuanto precio había en la isla, la miseria ha escalado a niveles nunca antes vistos.

"Un trabajador estatal normal gana de 4 000 a 5 000 pesos y el muslo de puerco oscila los 8 000 pesos. Ponle canasta básica, el pago de la electricidad y otros gastos. El fin de año a la porra", dijo el profesor Pedro Luis Nodarse.

El 87.4% de los Artemiseños consultados apuntan que este año será el más negro en toda la historia de Cuba. De estos, 52.3% va más lejos y dicen estar convencidos de que el régimen no hará nada para cambiar esta situación. Un restante 24.1% del 87.4% opina que este dilema es extensivo al resto de las provincias.

CONOCE TUS DERECHOS

La Asamblea General

EL CONSEJO DE SEGURIDAD

Composición Artículo 23

1. El Consejo de Seguridad se compondrá de quince miembros de las Naciones Unidas. La República de China, Francia, la Unión de las Repúblicas Socialistas Soviéticas, el Reino Unido de la Gran Bretaña e Irlanda del Norte y los Estados Unidos de América, serán miembros permanentes del Consejo de Seguridad. La Asamblea General elegirá otros diez Miembros de las Naciones Unidas que serán miembros no permanentes del Consejo de Seguridad, prestando especial atención, en primer término, a la contribución de los Miembros de las Naciones Unidas al mantenimiento de la paz y la seguridad internacionales y a los demás propósitos de la Organización, como tambien a una distribución geográfica equitativa.

2. Los miembros no permanentes del Consejo de Seguridad serán elegidos por un periodo de dos años. En la primera elección de los miembros no permanentes que se celebre después de haberse aumentado de once a quince el número de miembros del Consejo de Seguridad, dos de los cuatro miembros nuevos serán elegidos por un periodo de un año. Los miembros salientes no serán reelegibles para el periodo subsiguiente.

3. Cada miembro del Consejo de Seguridad tendrá un representante.

Régimen vende ropa vieja y cara en tiendas de Artemisa

Israel López

Artemisa, 7 de diciembre, (ICLEP). Con precios superiores a mil pesos, tiendas comisionista artemiseña diseñadas para que trabajadores compren a través de créditos bancarios, venden ropa vieja y anticuada, lo cual ha desatado la ira del proletariado local.

"Al inicio pensamos que era un beneficio para los trabajadores, después se descubrió que se trataba de una estafa. Nosotros no podemos comprar en las tiendas MLC, el régimen no paga con dólares", dijo el albañil Ramón Pupo de la Oz.

Luisa Horta, quien compró un par de zapatos por el precio de 1500 pesos, declaró: "Cuando llegué a casa me puse los zapatos para adaptarlos a mis pies. Después de dos pasos me quedé con la suela en la mano: se fue desmoronado volviéndose un polvillo".

Además de créditos bancarios la iniciativa comprende, según señaló Osmel, administrador de la tienda La complaciente, la entrega en depósito de ropa, zapatos, etc., hasta que se puedan vender.

El pueblo opina que este tipo de tienda intenta desviar la mirada de los trabajadores de las tiendas MLC.

La complaciente. Foto: ICLEP

Coppelia de Artemisa solo vende croquetas

Olivia Roque

Artemisa, 13 de diciembre, (ICLEP). Trueca objeto social coppelia artemiseño cambiando helado por croquetas de pésima factura, debido al desplome de la producción, donde lo poco que se elabora solo se destina a tiendas que venden por divisas, privativo para toda una generación de niños cubanos.

Las croquetas no escapan a críticas del pueblo. Fritas con aceite reutilizado les imprime sabor amargo. La falta de carne las reduce en amasijo de harina con saborizante.

"La cuenta la perdí, pero sí puedo decir con seguridad que hace seis meses que en el coppelia artemiseño no se vende una bola de helado. Han inventado de hasta helado de yogurt, que no funcionó. No queda de otra: si no tienes dólares eres cubano de segunda para la dictadura cubana", dijo la artemiseña Nora Urrutia.

El 78% de los artemiseños, a las cuales se preguntó por el daño que ha hecho el régimen a toda una generación de niños que ha crecido y crece sin helados, respondió que en Artemisa no habrá helado hasta el día en que abandonen el poder.

Coppelia. Foto: ICLEP

Sociales: como prevenir y tratar contagio por coronavirus

Fascistas o comunistas: ¿Quiénes son peores?

Por: René Gómez Manzano

El pasado jueves, después de poner un océano de distancia entre él y su esposa, de una parte, y los represores y sus propios compañeros reprimidos, de la otra, Yunior García Aguilera ofreció una conferencia de prensa. Según el portal digital *Diario de Cuba*, en ese acto el joven dramaturgo, entre otras cosas, "hizo énfasis en la necesidad de que el mundo entienda el carácter fascista del régimen cubano".

El caso no es único. Los ejemplos pudieran multiplicarse, pero sería llover sobre mojado. Ese enfoque representa —creo— un guiño casi obsceno a las teorías tendenciosas de los socialistas e "izquierdosos" que atribuyen todos los males habidos y por haber a sus primos hermanos "de derechas" (fascistas y nazis).

En ese contexto –y según esos mismos rojillos–, sólo el hecho de apartarse de las doctrinas "puras y nobles" del "verdadero socialismo" podría explicar las atrocidades que se han perpetrado en tantos países regidos durante años por el marxismo leninista, o ahora mismo en Norcorea, China, Vietnam y Cuba.

Sin embargo, los datos históricos, en su testarudez, nos demuestran una y otra vez que han sido precisamente los comunistas –no sus socios que no sólo enarbolaban igualmente las banderas socialistas, sino también las nacionalistas– quienes han perpetrado los mayores crímenes y atrocidades contra la humanidad.

Para empezar, debemos señalar la duración mucho mayor que, en comparación con los nazifascistas, han tenido los señores de la enseña macabra de la hoz y el martillo. Cuando Hitler, con el modesto rango de cabo, hacía méritos para obtener su segunda cruz de hierro en la Primera Guerra Mundial, los bolcheviques, encabezados por Lenin y Trotsky, realizaban con éxito su putsch contra el gobierno reformista de Kerensky y establecían su poder en la inmensa Rusia.

En el caso del Führer alemán, ejerció el mando supremo desde 1933 hasta 1945. Incluso Mussolini, cuyo ascenso al poder fue algo anterior (1922), sólo ejerció su liderazgo durante menos de un cuarto de siglo. ¿Qué es eso comparado con el prolongadísimo control ejercido por los comunistas en medio mundo! Y está claro que estos últimos, al haber ejercido su poder durante un lapso mucho más largo, tuvieron mejores posibilidades para perpetrar mayor número de genocidios y otros crímenes.

De momento, dejemos a un lado al Duce italiano, cuyos atropellos en este terreno parecen —en comparación— pecadillos veniales. El mismísimo Hitler pierde si lo comparamos con grandes genocidas de la talla de alias Stalin o Mao Zedong. Al germano se le atribuye el exterminio de entre cinco y seis millones de seres humanos (en lo fundamental judíos, pero también de otros grupos étnicos); si además cargamos a su cuenta los muertos en la Segunda Guerra Mundial, la cifra se elevaría a unos 17 millones.

Los líderes comunistas lo sobrepasan con creces. Las palmas se las lleva el "Gran Timonel" chino. Los genocidios que desató Mao Zedong con el "Gran Salto Adelante" primero, y la "Revolución Cultural" después, complementados con las víctimas de sus persecuciones políticas, se tradujeron en más de medio centenar de millones de muertes. Dentro de esa indefinición motivada por la magnitud del crimen y la falta de datos exactos, la cifra más aceptada es la de 78 millones.

Iósif Dzhugashvili, que prefería utilizar el alias delincuencial Stalin ("de acero", en ruso), ocupa un segundo lugar en este luctuoso terreno. Su gobierno se caracterizó por las terribles "purgas", eufemismo para describir asesinatos colectivos de diferentes tipos. El número de sus víctimas mortales se cifra en unos 23 millones. Con esto —algo obvio— también él le gana la partida a Hitler.

Otros jefes comunistas obtuvieron resultados más "modestos". Pol Pot, Kim Il Sung y Mengistu Haile Mariam se las arreglaron para despachar —cada uno— algo más de millón y medio de sus semejantes al otro mundo. Aunque esas cifras palidecen en comparación con las señaladas en los dos párrafos precedentes, ellas sí impactan en términos relativos, sobre todo las del primero, quien se calcula que exterminó a la cuarta parte de la población de su propio país.

Un tema que a veces se considera tabú es el de los campos de concentración. Se suele atribuir su ideación a los nazis alemanes. En verdad, los nombres de Auschwitz, Dachau o Mauthausen son bien conocidos por los crímenes terribles en ellos perpetrados. Pero ahí están los surgidos en la antigua Unión Soviética bajo el mando de Stalin, que integraban el "Archipiélago GULAG" descrito de modo magistral por Solzhenitsyn. No tienen tanto renombre como los antes mencionados, pero fueron más antiguos.

Este es un terreno en el que la Cuba castrista puede exhibir también notables "logros". Durante la invasión de la Bahía de Cochinos, el habanero Gran Stadium del Cerro —actual Latinoamericano— sirvió para recluir a simples sospechosos de ser desafectos del régimen. Y esto una quincena de años antes de que el general Pinochet diera un uso análogo (pero muchísimo más publicitado y criticado) al Estadio Nacional de Santiago de Chile. En la Gran Antilla vendrían después los de las UMAP ("Unidades Militares de Ayuda a la Producción") y los actuales "campamentos de trabajo correccional".

En el terreno de la vida cotidiana del ciudadano de a pie, los regímenes comunistas no resisten la menor comparación con sus primos fascistas y nazis. Es donde impera el marxismo leninista que la ridiculez de los salarios, las privaciones y escaseces de todo género, la represión de cualquier opinión discrepante y la grisura de la vida cotidiana alcanzan niveles francamente insuperables.

Entonces, ¿por qué decir que en esos países imperan las políticas fascistas! ¿Vamos a darles la razón a los que consideran bochornoso que alguien, a estas alturas, utilice el símbolo asesino de la cruz gamada, pero les parece muy bien que otro enarbole el emblema aún más criminal de la hoz y el martillo!

El contenido de las páginas 4 y 5 es patrocinado por Cuba Humanitaria (ONG sin fines de lucro, cuya misión es ayudar a reconstruir la sociedad civil cubana) y no reflejan, necesariamente, el punto de vista del Instituto Cubano por la Libertad de Expresión y Prensa (ICLEP).

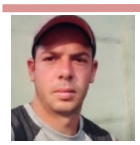

Suena fuerte el ruido migratorio en la isla cubana

Daniel Camejo

Parece jugada cantada: quién no sabe en este país y fuera de él que alusiones a escapar del comunismo son frases primarias de todos los días. Suena la olla migratoria y suena duro. La gente no está dispuesta a dejarse engatusar por otra promesa triunfalista del régimen. Primero, los lineamientos lanzados en el año 2011 a toda pompa iban a sacar de la pobreza a la vuelta de 5 años a los cubanos –"Este país dentro de 5 años será una joyita", decían los comecandela de la dictadura en cuanta esquina descansaban los juanetes–; después que la mal lograda Tarea Ordenamiento, la mayor metedura de pata en la historia del régimen, nos compararía en indicadores de prosperidad con el primer mundo –"La suiza del Caribe", arremetían de nuevo los comecandela–. Hasta llegar a 2021. Las personas abiertamente comentan sus planes migratorios. La gente dejó de creer en las promesas de mejoras económicas del socialismo. Ya es un hecho en el credo popular: el futuro luminoso del comunismo no existe.

El 11 de julio la gente se tiró a la calle pidiendo el fin de la dictadura y su mal endémico en todos los aspectos de la isla. El anhelado cambio no se concretó y tanto régimen como población esperan un eventual estallido. Los cubanos, que han acumulado experiencias desde el 11/J y 15/N, se escuchan reflexiones callejeras, saben que, en el próximo estallido, de gracia sin anuncio previo, hay que ir a por todas; sin tiempo a que la dictadura se reponga. Pero no todos los de dentro de la isla piensan así, apuestan por escapar y hacen hasta imposibles por escapar; en otras palabras, queman las naves. Por estos días, en campos y ciudades la gente lo vende todo, hasta la casa. Regresar no figura como opción. Mientras el precio de los alimentos sube el de las casas baja.

Antes mencionamos a los archiconocidos comecandela, incondicionales del régimen, para acentuar que por lo general son sujetos entrados en años. Tan es así que cuando vigilan de madrugada las casas de disidentes y periodistas independiente la toz insistente por la frialdad llena la noche. La juventud es otra cosa. Desde hace tiempo el régimen perdió a la juventud. Se comenta con naturalidad en las escuelas, universidades –aquí los estudiantes usan máscaras para concluir estudios–; lo hablan profesores, jefes de departamentos y hasta algún que otro joven director de escuela. El deseo de escapar de la isla que hoy tienen en mente la juventud cubana es compulsivo y con tendencia nerviosa bipolar.

Protestas en San Antonio. Foto: archivo

La dictadura sabe mejor que nadie que la inmensa mayoría de la juventud cubana los detesta. Uno de los juicios que el pueblo San Antonio de los Baños espera con ansiedad es el de los 2 jóvenes hermanos, jóvenes graduados en las universidades cubanas, excelentes muchachos, así lo atestigua el pueblo, que el 11 de julio decidieron lanzarse a las calles a pedir el fin del régimen. Esta es la realidad cubana del momento, sobre todo de la juventud cubana: quien no tiene recursos espera para sumarse a la rebeldía popular y quienes pueden juntar algo solo quieren escapar. En la ecuación, en ninguno de los casos, tiene contemplado comulgar con la dictadura. Lo saben y Nicaragua se ha prestado al juego. Es asunto de tiempo: suena fuerte el ruido migratorio en Cuba.

Sobre el idioma

Signos de interrogación y de exclamación

Son signos de puntuación dobles, que se colocan de modo obligatorio al principio y al final de una palabra, frase u oración, sin dejar espacio antes ni después del texto que encierran, cumplen con:

- Los signos de interrogación se emplean cuando se desea preguntar algo o para expresar una duda:

¿A dónde vas tan tarde? ¿Volverás algún dia? ¿Qué deseas comer? ¿Cómo llegaste anoche? ¿Amanece?

- Los signos de exclamación se emplean para expresar un estado de ánimo como admiración, sorpresa o deseo de forma exaltada exagerada:

!Cómo vamos a divertirnos! !Qué horror! !Qué paisaje tan maravilloso! !Qué cielo mas azul! !Cómo te amo!

Los falsos positivos: entrega masiva de carnet de militante comunista

Liusbel Piloto

Lo que años atrás resultara extremadamente difícil, amén de franquear siete filtros, hoy es más fácil que tomarse un vaso de agua: ingresar como militante en filas de la juventud o partido comunista cubano. Tiempos atrás, una simple peca en el rostro del aspirante que apuntara hacia el Norte era suficiente para caer bajo sospechas de divisionismo ideológico –¡cómo gustaba esa palabra!; por este término, que parece democrático, cientos de jóvenes cubanos fueron a parar a los campos de concentración en Camagüey–. Pero, que certeza tiene el régimen que los nuevos ingresos masivos, que simula más una tarea para el cumplimiento de un plan, respondan realmente al comunismo y no se trate de otro fenómeno de máscaras; muy en boga por estos tiempos.

El 21 de noviembre, 8:24 de la noche, en el noticiero nacional de la televisión cubana se anunciaba a fueros de triunfalismo la entrega masiva de carnet para ingresar en filas de la juventud comunista a un grupo de jóvenes en Pinar del Río que participaban en un trabajo voluntario. En pleno surco se los sonaron y sin tiempo a disentir o respirar. Eventos similares se están repitiendo a lo largo y ancho de la República. Es como si luego de las manifestaciones de rechazo a al régimen del pasado 11/J protagonizadas en su inmensa mayoría por jóvenes la junta militar desplegara una carrera contra reloj para demostrarle al mundo que la juventud cubana, aceptando el carnet de militante, estuviera con ellos; y que lo otro, lo del 11/J, fue cosa del imperialismo yanqui que logró confundir a un grupúsculo de muchachos. La contracultura, difundir un mensaje errado de la realidad, siempre ha sido el plato fuerte de la dictadura cubana. Lo demás se arregla en el camino, para eso existe la represión. Solo se necesita confundir para tener manos libres.

Sin embargo, ya la humanidad ha vivido experiencias similares: ocurrió con el poderoso imperio romano; pero la sensación que nos trae, según la variante comunista cubana, es de ayer mismo. En decadencia como imperio y ante el empuje de los llamados germanos o bárbaros del Norte, Roma imaginó que incorporando masivamente a su ejército a germanos se sucedería el clásico y socorrido sentimiento de pertenencia, con aquello de no atentar contra gente propia, lo cual condujo al fin del imperio romano. Los germanos desplazaron a los romanos. Fin de la historia. Digamos que cualquier coincidencia es fruto de la casualidad. La pregunta final, cómo la dictadura militar tiene certeza que las nuevas incorporaciones respondan de corazón a sus intereses. Nadie sabe lo que nadie tiene en la cabeza. Eso nadie lo sabe. Cualquier persona en su sano juicio y al tanto de la realidad cubana apostaría cien a uno de que más del 90% de los nuevos ingresos responden a falsos positivos.

Nacionales

Reactivan sistema de citas para viajar a México (Mexitel) desde Cuba

La Embajada de México en Cuba reactivaría a partir de hoy 6 de diciembre el sistema de citas para visados y legalizaciones, «Mexitel Cuba». El objetivo del sistema es satisfacer la gran demanda de servicios consulares de forma flexible, segura y exclusiva.

El sistema además de ser sencillo, requiere que cada solicitante abra una cuenta de usuario con sus datos personales para recibir la confirmación de su lugar en la lista (turno) para que posteriormente se le asigne una cita.

Lo más importante es que este proceso no sólo es gratuito, sino que elimina la necesidad de que personas ajenas a la empresa interfieran en el proceso.

Los turnos se ofertarán para el primer trimestre de 2022.

Internacionales

EEUU impone restricciones de visado a 9 funcionarios cubanos por "silenciar las voces del pueblo"

Estados Unidos ha anunciado este martes nuevas restricciones de visado a nueve funcionarios del Gobierno de Cuba por "silenciar las voces del pueblo" en las pasadas manifestaciones a través de "represión" y "detenciones injustas".

Entre los afectados hay funcionarios del Ministerio de Interior y ejército.

Un trágico naufragio deja 27 personas muertas en el canal de la Mancha

Al menos 27 personas murieron este miércoles después de que una embarcación naufragara cerca de la ciudad de Calais, en Francia, mientras intentaba llegar a Reino Unido por el canal de la Mancha. Entre ellas, al menos siete mujeres y tres menores.

Dejan sin guagua a un pueblo para favorecer a funcionarios

Maritza Lara

Artemisa, 8 de diciembre, (ICLEP). Elimina gobernador provincial la ruta que enlazaba al municipio Güira de Melena con Artemisa, después que el miércoles se fundiera el motor de la guagua del gobierno y el único ómnibus que cubría el trayecto ente las dos localidades fuera destinado a trasladar a los empleados del gobierno.

Por una fuente presente en la reunión, Ricardo, el gobernador, dijo que Güira no necesitaba guagua porque había muchos carros particulares. Añadió la fuente que Ricardo desoyó ideas que recalcaban que no todos tiene dineros para carros particulares, sobre todo, enfermos que asisten diariamente a hospitales; además de estudiantes.

Nivia Hernández, residente en Güira y maestra en una escuela de Artemisa, dijo: "Lo que me pagan se me va en viajes. Con la guagua solo gastaba 5 pesos".

Juan Tomas, director de la terminal de guaguas de Artemisa, señaló que la orden a traído descontento en la población, que le exige a él una respuesta.

Terminal de guagua. Foto: ICLEP

Cierran círculo infantil por brote masivo de sarna

Andy Legrá

Artemisa, 13 de diciembre, (ICLEP). Envían para la casa a niños que asisten al círculo infantil Mi Carrusel, después que este lunes se confirmara la existencia de un brote de sarna en 4 de los 7 salones con que cuenta la institución.

Mariela Contreras declaró a este medio que hace unos días la enfermera del círculo, cuyo nombre no reveló por no estar autorizada para hacerlo, dijo que había casos de sarna en Mi Carrusel. Según Contreras la gente de salud pública no se había presentado porque no tienen Permetrina para accionar.

Más tarde, reporteros del medio obtuvieron las siguientes declaraciones de Yanaisa Díaz, la enfermera de Mi Carrusel: "Desde que detecté el primer caso dije a la directora que tenía que suspender al niño hasta su total recuperación, pero no lo hizo. En menos de 3 días el brote era incontrolable".

Según cálculos conservadores hay más de 300 niños contagiados. El contagio no solo afecta a niños, sino que los padres tienen que dejar de trabajar.

Círculo Mi Carrusel. Foto: ICLEP

Interrumpe plaga de garrapatas entrenamiento de béisbol

Alexander Pio

Artemisa, 6 de diciembre, (ICLEP). Descubren atletas del equipo provincial que representará a la provincia, en la a por comenzar serie nacional de béisbol, que la picazón que los asedia desde hace una semana es resultado de la plaga de garrapatas que invade el terreno donde entrenan.

La decisión de no continuar entrenando pese a las exigencias de los directivos deportivos, que exigen resultado para la próxima serie nacional que realce el prestigio de la provincia, proviene de los atletas. El lanzador Aarón Valdés, una de las promesas del picheo en la isla, fue el primero en hallar las garrapatas en su cuerpo.

Cada mañana cuando los peloteros llegaban al terreno tenían que sacar a un número importante de vacas y caballos. Funcionarios deportivos dijeron que en breve el terreno estaría fumigado, pero una semana después los deportistas continúan sin entrenar.

Terreno de pelota. Foto: ICLEP

"Estamos albergados en un campismo. Nos llevan y nos traen en una guagua. Recorremos 17 kilómetros todos los días para no hacer nada", dijo el jugador de cuadro identificado Javier.

El descubrimiento de la infestación por ácaros, en menor medida, trajo cierto alivio a los peloteros, quienes en un inicio sospecharon que se trataba de sarna, para la cual no hay medicamentos en Cuba.

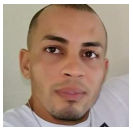

Sin alcohol para curaciones en hospital de Artemisa

Yoan Valdés

Artemisa, 3 de diciembre, (ICLEP). Aplican jabón y agua para limpiar heridas a pacientes accidentados que llegaban al hospital provincial Ciro Redondo este viernes, debido a la falta de alcohol para desinfectar lesiones, mientras por la calle se vende el mismo alcohol como bebida espirituosa.

El artemiseño Miguel Palenzuela con una herida de consideración en la mano derecha secuela de un accidente con una sierra de carpintería dijo a este medio que la situación es caótica en el cuerpo de guardia del hospital. "La enfermera Odalis me dijo que le daba pena, pero solo con jabón me podía curar".

"Esto es lo último ni alcohol hay en el hospital, pero en la calle las personas venden el alcohol de 90 grados a los borrachos", apuntó la paciente diabética Omara León.

Pacientes que llegaron el viernes en busca de una inyección tuvieron que retirarse debido a la falta de alcohol. Otros ya venían con su pomito de alcohol en mano, adquirido en el mercado negro.

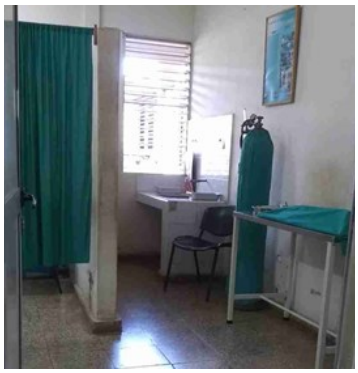

Enfermería, hospital. Foto: ICLEP

Suspenden pago a jubilados en Lincoln por acto político

Yaliesqui León

Artemisa, 7 de diciembre, (ICLEP). Se reviran jubilados, un sector que hasta el momento era afín al oficialismo, en el poblado Lincoln, debido a reiteradas e ilógicos aplazamientos del pago de la jubilación, esta vez, por la improvisación de última hora de un acto político para rendir tributo a mártires de Angola.

Mientras los ancianos no tienen dineros para comer, cada día, en la caja de ahorros del poblado Lincoln aparece una justificación para no efectuar el pago en los términos convenidos.

Pedro Hernández, jubilado del sector agrícola, dijo que el lunes hizo una cola enorme, pero no pudo ser. Luego agregó: "Se fue la corriente. La cajera Mildrey sin esperar un poco cerró y dijo que había llamado y que dijeron que era para largo. Dijo que viniéramos el día siguiente. Hoy, nos encontramos que también está cerrado por un acto político. ¿Los vivos no comen?".

El jubilado Manuel Luna da fe que en el banco de Lincoln hay tamaño relajo desde hace tiempo ya.

Caja de ahorro. Foto: ICLEP

Atenta contra la salud del pueblo administrador del régimen

Alexis García

Artemisa 13 de noviembre, (ICLEP). "Lo de ustedes es vender y no alertar a las personas. Para el que tiene hambre esto está especial", dijo el lunes Geraldo, administrador de la Cocina/elaboración, mientras amenazaba con despedir al empleado que volviera a poner sobre aviso a clientes sobre que la leche saborizada que vendía estaba podrida.

Blanca Amador, artemiseña indignada, quien no reparó en señas y dirección de residencia, Calle 47, denunció al medio que las prácticas delincuenciales en sitios estatales son comparables con actos de terrorismo.

Más tarde agregó: "Están envenenando a la gente. Nada de esto tiene que ver con el bloqueo ni el imperialismo yanqui. Es el régimen asesino que oprime a este país, que después con la muela patriotera quiere tapar el sol con un dedo. El pueblo cubano no merece ser tratado como animales".

Javier Pérez, trabajador de la Cocina/comedor declaró: "La peste se siente a la legua. Cuando la compran dicen que es para los puercos y al final la consumen. No cojan lucha con eso. Están acostumbrados".

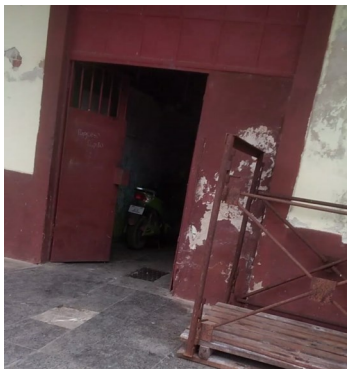

Cocina/elaboración. Foto: ICLEP

Carmen Arrondo dijo minutos después de comprar leche a sabiendas de su pésima calidad que la herviría, inventaría con ella, aunque saliera tufo porque no tenía otra cosa para dar a sus tres hijos pequeños.

Oportunidades

Dulces Emilia

Realizar los pedidos a través del 47359612

Se vende

Julio Álvarez Crespo telf.: 47360927

Consejo de redacción

Directora: Mabel Páez Díaz

Redactor / Editor: Michel Alejandro Álvarez

Periodistas: Dallan Calderín, Carlos Aniel Rojas, Olivia Roque, Israel López, Daniel Camejo, Liusbel Piloto, Maritza Lara, Andy Legrá, Alexander Pio, Yoan Valdés, Yaliesqui León, Alicia González.

Email de la sede : mabelgreeneyes@gmail.com **Teléf. Móvil: (+53) 52973788**

Dirección de la sede: Calle 25 final, finca Calderón, provincia Artemisa.

Dirección ejecutiva en Cuba	**Teléfono**
Drt. ejecutivo: Alberto Corzo Corzo	54559398
Drt. de capacitación: Pedro Luis Hernández	54843711

Dirección general en EE.UU

Drt. general: Normando Hernández González

Drt. administrativo: Ervin Ibarra

Si usted desea recibir nuestros boletines vía correo electrónico, por favor, escriba a: mabelgreeneyes@gmail.com

Distribución gratuita