El Majadero de Artemisa

Instituto Cubano por la Libertad de Expresión y Prensa

ICLEP PERIODISMO CIUDADANO CON Y PARA EL PUEBLO Marzo/2022 Año 8 edición 164

Privan de canasta básica a un pueblo

>> 02

Roba directivo 500 latas de pasta de tomate

>> 03

Roban al régimen 183 mil pesos

>> 04

Huesos humanos en el cementerio de Artemisa, 7 de marzo, Artemisa

Desaparecen los cráneos de los esqueletos en diez gavetas del cementerio que fueron encontradas este lunes abiertas y con el resto de los huesos dispersos

Titulares

Vicia corrupción instituciones sanitarias del régimen en Artemisa >> 02

Continúan las quejas por malos tratos a pacientes en salas del hospital Ciro Redondo >> 03

Sin servicio tren La Habana Artemisa por robo de la batería >> 05

Terminal de trenes, Artemisa. Foto: ICLEP

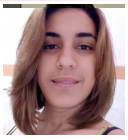

Priva el régimen de la canasta básica a vecinos del poblado Lincoln

Melisa Ramos

Artemisa, 9 de marzo, (ICLEP). Dejan sin canasta básica durante los primeros 9 días del mes a 591 familias del poblado Lincoln en medio de una desesperante escasez de alimentos, después que el régimen decidiera echar abajo el techo de la única bodega del territorio sin otro lugar donde almacenar suministros.

La mañana de este miércoles la situación en la bodega estuvo a punto del estallido social, después que la multitud fuera informada que eran incierto los rumores sobre el comienzo ese día de la venta de la canasta básica.

Bodega La Yagua. Foto: ICLEP

"No hay dinero en este país de mierda para comprar arroz por ahí. Entonces, cuando la gente que tiene hijos se tire para la calle dicen que es cosa del imperialismo", dijo la vecina Daymara Torres.

El administrador de la bodega, conocido por Adán, aseguró a este medio que él se opuso a desmantelar el techo sin tener otro sitio donde recibir el envío mensual. "En la empresa no me hicieron el más mínimo caso", añadió.

Según el jefe de la brigada de reparación la terminación de los trabajos en la bodega se ubica a mediados de la próxima semana.

Vicia la corrupción instituciones sanitarias del régimen

Yamilis Díaz

Artemisa, 7 de marzo, (ICLEP). Suspende hospital ultrasonidos a pacientes en trámites de cirugía por falta de gel, hasta para casos graves, mientras enfermeros de la institución lo comercializan en los pasillos.

Gel, ultrasonido. Foto: ICLEP

La artemiseña Ada Morales denunció el lunes que el enfermero del cuerpo de guardia del hospital Ciro Redondo, Eduardo, le propuso un pomo de gel para realizar ultrasonidos en 3 000 pesos.

Morales, paciente de la consulta de cirugía, necesitaba un ultrasonido de abdomen. El médico le había comunicado que intentara resolver en otra de las instituciones o que comprara el gel por la calle.

"Saliendo de la consulta el enfermero que estaba dentro salió detrás de mí para decirme que él sabía quien tenía un pomo de gel en 3 000 pesos", terminó diciendo Morales.

La enfermera Sahili Uriarte dijo que hechos como estos, que empañan el sistema sanitario, vienen sucediendo con impunidad desde hace meses sin que nadie ponga coto.

Médicos y demás personal de esta institución reservan ciertas cantidades de lo que entra al hospital para familiares y amigos.

CONOCE TUS DERECHOS

Carta de las Naciones Unidas

Arreglo pacifico de controversias Artículo 45

A fin de que la Organización pueda tomar medidas militares urgentes, sus Miembros mantendrán contingentes de fuerzas aéreas nacionales inmediatamente disponibles para la ejecución combinada de una acción coercitiva internacional. La potencia y el grado de preparación de estos contingentes y los planes para su acción combinada serán determinados, dentro de los límites establecidos en el convenio o convenios especiales de que trata el Artículo 43, por el

Consejo de Seguridad con la ayuda del Comité de Estado Mayor.

Artículo 46

Los planes para el empleo de la fuerza armada serán hechos por el Consejo de Seguridad con la ayuda del Comité de Estado Mayor.

Artículo 47

1. Se establecerá un Comité de Estado Mayor para asesorar y asistir al Consejo de Seguridad en todas las cuestiones relativas a las necesidades militares del Consejo para el mantenimiento de la paz y la seguridad internacionales, al empleo y comando de las fuerzas puestas a su disposición, a la regulación de los armamentos y al posible desarme.

(Continuará)

Denuncian corrupción en entidad comercial del régimen

Daniel Monte

Artemisa, 9 de marzo, (ICLEP). Desvía administrador del mercado estatal La cubana un envió de 500 latas de pasta de tomate hacia un negocio privado, hecho que trajo la repulsa de los artemiseños en la cola, que ahora tendrán que pagar tres veces más caro el mismo producto.

El ciudadano Omar Frómeta, testigo del hecho, declaró a este medio que las personas corrieron hacia la tienda cuando se percataron que un camión bajaba las cajas de latas con la pasta. "Enseguida se armó la cola", dijo Frómeta.

Un dependiente alertó a los presentes que no hicieran cola. Ese día la venta era imposible por falta de la factura.

Dispersada la cola una camioneta cargo la pasta, según se supo, rumbo al paladar Las piedras en el poblado Cayajabos.

El jefe de zona de comercio Esteban Días dijo no tener conocimiento de los hechos. Luego agregó que se abrirá una investigación.

A la mañana siguiente la protesta frente a La cubana se hizo sentir. La pasta en el mercado negro cuesta 320 pesos, mientras que en La cubana vale 120 pesos.

Mercado La cubana. Foto: ICLEP

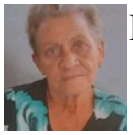

Exigen padres cambios en la comida de una escuela

Ana Iris Heredia

Artemisa, 9 de marzo, (ICLEP). Protestan padres de alumnos matriculados en el preuniversitario Manuel Ascunce, que dejaron saber a la dirección del centro que ni los cerdos se comen la comida que sirve desde inicio de curso.

Frank Betancourt, padre de una estudiante de doce grados, declaró que su hija llamó desesperada para que la sacara de la escuela. "Amenazó con fugarse porque no aguantaba más el hambre que estaba pasando".

Agregó Betancourt que la joven dijo llevar cuatro días solo a agua con azúcar. Desde hace 12 días el almuerzo y cena se reduce a dos cucharadas de arroz, un poco de picadillo mal oliente y un plátano machucado.

La subdirectora docente, Gladys Puente, dijo a Majadero de Artemisa que a la fecha ningún estudiante ha dejado de comer. "Al menos tienen para pasar el día, quizás en su casa ni eso tengan", concluyó.

Hasta la fecha cuatro estudiantes han sufrido desmayos en la jornada diaria de labores agrícolas. Los estudiantes becados deben trabajar en el campo, además de las horas docentes.

Manuel Ascunce. Foto: ICLEP

Continúan maltrato de personal sanitario a pacientes en el hospital

Yanquier Jiménez

Artemisa, 7 de marzo, (ICLEP). Incumplen técnicos y enfermeras en el hospital provincial Ciro Redondo con las indicaciones médicas, muy necesarias para la pronta recuperación de los pacientes.

Mario Luis Marquetti, hospitalizado en la cama 6, sala poscirugía, denunció este lunes vía telefónica a Majadero de Artemisa que el doctor Narciso había quedado sorprendido después de saber que hacía dos días que su herida no se curaba.

Hospital C. Redondo. Foto: ICLEP

Ana Rosa Márquez, esposa del paciente Mario Rosales, dijo que ya su esposo tenía varios puntos de la herida infectados. "Las veces que he ido a la enfermería y las enfermeras siempre dicen lo mismo: que lave con agua y jabón, no hay alcohol. Creo que en casa mi esposo estará mejor cuidado que aquí".

La responsable de enfermería que atiende el área reusó atender preguntas e identificarse, solo dijo que bastante se hacía para la carencia de alcohol que había en el hospital.

Este lunes en la tarde los acompañantes de dos pacientes hospitalizados en la sala de poscirugía se llevaron a los familiares bajo su responsabilidad.

Esperan por el juicio tres obreras injustamente castigadas

Bertha Ponte

Artemisa, 11 de marzo, (ICLEP). Aguardan 3 trabajadoras de la cafetería El bola roja por un juicio que parece nunca llegar, después que fueran vinculadas de manera arbitraria por un defalco cuyo único culpable es el administrador.

Hace un año una auditoría había detectado un defalco de 183 000 pesos en El bola roja. A raíz del suceso se determinó la separación del administrador y las tres dependientes, según declaró a Majadero de Artemisa Adalis Quintero, una de las sancionadas.

Mientras las tres obreras esperan desde hace un año por el juicio a David, el administrador, ellas continúan sin percibir salario. Todas son madres y dos de ellas el único sustento de la familia.

"Nadie sabe si tenemos que prostituirnos para dar de comer a nuestros hijos. No hay respuesta del sindicato", dijo en anonimato otra de las implicadas.

El directivo de Comercio Benito Mendosa aclaró a este medio que la auditoria se efectuó a raíz de un anónimo que llegó a la empresa donde se acusa al administrador de negocios sucios.

Las obreras suspendidas no pueden ser empleadas en otro sitio hasta tanto no se esclarezca el suceso.

Cafetería Bola Roja. Foto: ICLEP

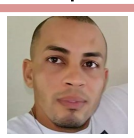

Denuncian venta de refrigerio en vasos usados

Yoan Valdés

Artemisa, 10 de marzo, (ICLEP). Venden refrigerio en formato granizado en vasos recogidos en los basureros sin que inspectores del régimen se preocupen por el asunto, denunció este jueves la ciudadana Malexis Díaz.

Díaz afirmó ser testigo de cuando los vendedores ambulantes recogen de la calle o de los latones de basura los vasos recién usado. "Aquí mismo frente a la escuela usted lo ve. Se lo dije a un inspector. Un niño puede enfermar, pero no prestó atención. Después fue y se tomó un granizado gratis", agregó.

Duniesqui Morales, uno de los vendedores, explicó a este medio que le es más factible recoger los vasitos en la basura. "En la calle valen 3 pesos e igual son recogidos en los basureros. Así que es mejor recogerlos yo mismo".

Explicó Diosdada Murcia, funcionaria de la administración local, que ellos no pueden garantizar vasos a cuentapropistas; y lanzar inspectores sobre ellos significa acabar con la venta.

En la ciudad circulan seis carritos en el negocio de la venta de granizado. Dos de ellos comercializan en el casco histórico de la urbe y el resto frente a escuelas.

Carrito granizado. Foto: ICLEP

Vende el régimen refrescos vencidos en las tiendas MLC

Andy Legrá

Artemisa, 12 de marzo, (ICLEP). Una ola de rechazo inmediato generó la venta en la tienda MLC El caribe de refresco Pepsi Cola vencido, donde la reacción en cadena también llegó a la plataforma de venta en las redes.

El sábado la repercusión que tuvo venta de pomos de refresco vencido desde hace un mes en una tienda del régimen abrió los ojos del grupo reducido de cubanos que tiene acceso a estos establecimientos.

Valeria Orta dijo a este medio que fue una de las víctimas de la estafa del régimen. "Aunque no es correcto, al menos si van a vender vencido deben bajar el precio y no venderlos como nuevo. Son unos estafadores", concluyó.

La persona designada por el gerente de la tienda para dar respuesta a las reclamaciones, conocida por Raquelita, dijo a Majadero de Artemisa que las devoluciones de los clientes eran imposibles. "El que quiera quejarse que lo haga en el gobierno", terminó diciendo.

Tienda El caribe. Foto: ICLEP

Hechos como estos han sucedido en otras ocasiones en franca violación de la ley del régimen sobre protección a consumidores.

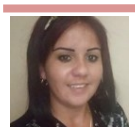

Sin tren entre Artemisa y La Habana por robo de la batería

Adisley Samora

Artemisa, 4 de marzo, (ICLEP). Por falta de una batería a consecuencia de un robo, el tren que rinde destino Artemisa La Habana, interrumpió sus servicios desde hace diez días.

La madrugada del 20 de febrero cuando el maquinista intentó arrancar el tren se percató que ya no había batería, según explicó a Majadero de Artemisa la empleada de la terminal de Artemisa Gladis Noa.

Terminal de trenes, Artemisa. Foto: ICLEP

El artemiseño Gonzalo Benítez, empleado en la capital del país, testimonió que lleva una semana sin acudir al trabajo. "Fui por la calle los primeros días. No hay quien siga ese trajín. Además, que el pasaje es caro, cada día sube más; y si te coge tarde en el trabajo agárrate, es lo que quiera cobrar el chofer de alquiler por el viaje".

Marino Cruz, jefe de turno en el paradero de Artemisa, dijo no saber cómo terminará el asunto del tren. "La empresa no tiene respuesta".

A la fecha, según se supo por una fuente confiable, la empresa ferroviaria no tiene como reponer la batería, por lo que se pronostica incierta la reanudación del servicio de tren.

Peligra curso por falta de libretas mientras el régimen las vende en MLC

Madelmis LLanes

Artemisa, 10 de marzo, (ICLEP). Se escuda directora de la escuela Pedro Carbó Serviá en la crisis económica del país para pedir a padres que compren libretas para que los niños puedan recibir clases, mientras el régimen las vende en las tiendas MLC.

Escuela Juan P Carbó Serviá. Foto: ICLEP

El jueves en un matutino convocado con carácter especial la directora exhortó a los padres a apoyar a la escuela con la compra de cuadernos y lápices, para que los niños puedan recibir clases de calidad. Este curso solo se entregará 2 libretas y un lápiz.

"No estoy en contra de comprar, pero es que las libretas que venden en las calles son las mismas que dan en las escuelas. Entonces, hay, lo que no hay es vergüenza", dijo la madre de un niño de 2do. Yaquelín Soriano.

Una funcionaria de Educación Municipal, presente en la reunión, evadió las declaraciones al respecto.

Como solución inmediata, para los padres que no encuentren libretas o no tengan divisas, los maestros orientaron a los niños dividir cada libreta de modo que pueda salvarse, al menos, cuatro asignaturas.

Nacionales

Cuba se hunde al compás de consignas oficiales y desaliento ciudadano

Obreros echan abajo las ruinas del antiguo cabaret Montmartre, en el Vedado habanero. En el terreno planean construir un hotel cinco estrellas

Ihosvany, especialista en desguace, cuenta que cuando la brigada de demolición comenzó a desmantelar las estructuras de hormigón y acero del antiguo cabaret Montmartre, situado en la Calle P entre Humboldt y 23, La Rampa, Vedado, una caravana de ratas corrió espantada por los escombros intentando escapar de la muerte. Habían estado 33 años ocultas en las ruinas del edificio abandonado. "Estaban gordísimas. Se alimentaban con los desechos que la gente tiraba. Dicen que los roedores y las cucarachas sobreviven a una guerra nuclear".

Internacionales

Cubanos que están detenidos en Ucrania dicen estar dispuestos a enfrentar a los invasores rusos

Al menos tres de los nueve cubanos que se encuentran retenidos en una prisión para emigrantes irregulares en la localidad de Nikoláyev, 200 kilómetros de Kiev, Ucrania, manifestaron su disposición de combatir a las fuerzas invasoras rusas. Se desconoce si Ucrania los dejará en libertad o los mantendrá retenidos en medio de las bombas.

Putin hinchado y disperso: pistas indican problemas de salud

Un experto compartió la sospecha de que Putin estaba tomando corticoides; esta medicación podría explicar su llamativo comportamiento y "redondez" de su cara. Las agencias de inteligencia estadounidenses se enfocan en analizar la salud de Putin.

Oportunidades

Cakes por encargo	Shorts de hombres	En venta repisas de cuarto

Consejo de redacción

Directora: Mabel Páez Díaz

Redactor / Editor: Michel Alejandro Álvarez

Periodistas: Melisa Ramos, Yamilis Díaz, Ana Iris Heredia, Daniel Monte, Yanquier Jiménez, Andy Legrá, Bertha Ponte, Yoan Valdés, Madelms Llanes, Adisley Zamora.

Email de la sede : mabelgreeneyes@gmail.com **Teléf. Móvil: (+53) 52973788**

Dirección de la sede: Calle 25 final, finca Calderón, provincia Artemisa.

Dirección ejecutiva en Cuba	**Teléfono**
Drt. ejecutivo: Alberto Corzo Corzo	54559398
Drt. de capacitación: Pedro Luis Hernández	54843711

Dirección general en EE.UU

Drt. general: Normando Hernández González

Drt. administrativo: Ervin Ibarra

Si usted desea recibir nuestros boletines vía correo electrónico, por favor, escriba a: mabelgreeneyes@gmail.com

Distribución gratuita